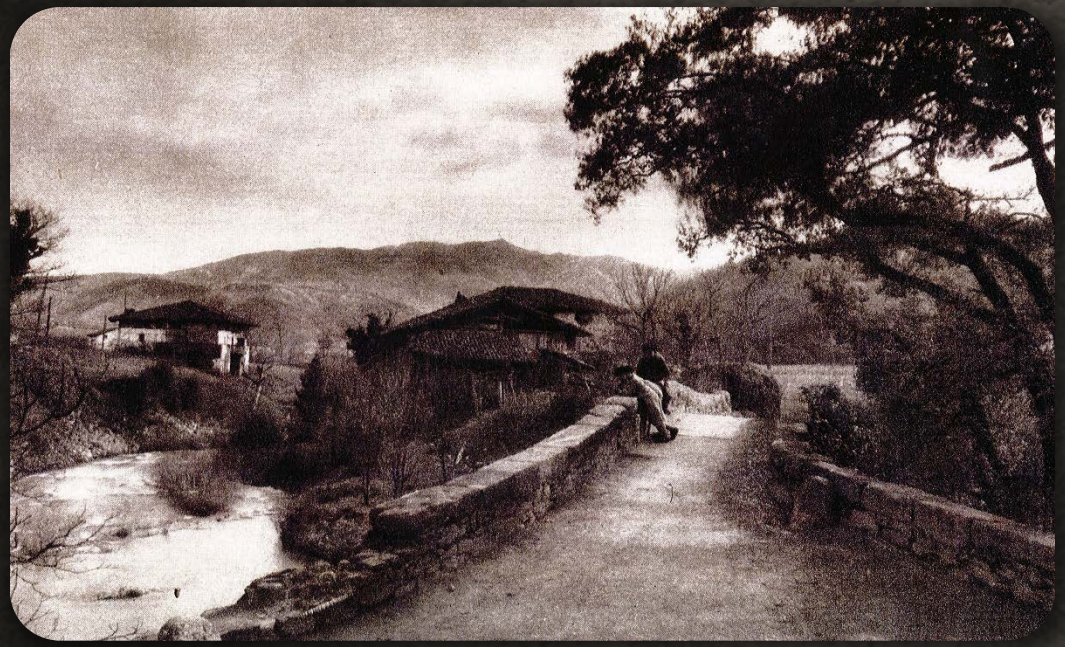

Arantzazu:

Nor/zer... non

Historia baterako materialak I

Albitzu
Argiñao
Zalbide

Isaak Atutxa-Kaudalategi Etxebarria

Helburua:

- **Arantzazuko udalerriaren historiaren AURKEZPENA**

Pertsonak **Gertakizunak** **Etxaldeak**

Nor ***/*** ***zer…*** ***non***

Iturriak-Baliabideak:

- BFAAH: Bizkaiko Foru Aldundiko Agiritegi Historikoa
- BPAH: Bizkaiko Probintzia-Artxibo Historikoa
- JJ EE: Jabego Erregistroak (Arantzazu, Zeberio)
- ZUA: Zeberioko Udal Artxiboa
- Bibliografia desberdinak (Kepa Perez Urraza…)
- EE AA: Eleiz Artxiboak

Zerrenda desberdinak

- Coscojales
- Fogerazioak (1704, 1745, 1796)
- Polizia Errolda-Censo Policía (1825)
- Padroia (1876)

Hainbat hitzarmen agiri (alokatze-kontratuak, donazioak, ezkontza-hitzarmenak, auzi desberdinak…)

Egundoko material mordoa

Bizkaia | FORU ALDUNDIA - DIPUTACIÓN FORAL

Inicio | Búsqueda | **Resultado por secciones**

CATÁLOGO DEL ARCHIVO HISTÓRICO DE LA DIPUTACIÓN FORAL DE BIZKAIA

Año desde: 1500 // hasta: 1900 // Texto: arantzazu

RESULTADO POR SECCIONES

	Sección	Total documentos
	Administración de Bizkaia - Catálogo	474
	Familias	14
	Instituciones	123
	Judicial	336
	Municipal	106
	Notarial	10
	Total archivo	1063

Auzo banaketa:

- ALBITZU (Albitzubekoa, Albitzugoikoa, Leitoki)
- ARGIÑAO (Garai, Errementeria, Andikoetxea, Etxebarria, Otzerin)
- ZALBIDE (Zalbidegoitia 2, Zalbideerdikoa, Zalbidebarrenengoa, Zalbidebekoa)
- OLARRA (Urikoa, Olarra, Olarrabeaskoa, Olarraetxebarria…)
- BILDOSOLA (Etxe printzipala, Bikotxena, Pepena, Ostekoa, Etxeerrea, Olarragoitia)
- BITERI
- ELEZKAO
- ARANDUI
- ARANTZAZUGOITI (Arantzazugoiti, Berdolatze, Patroiarenak)
- ZELAIA (Eguskitza, Uribe, Tabernalde, Kuskurruta)
- PRESALDE (Ibarra 2, Bizkarra, Errekakoetxe, Errementeria, Tontorra, Presalde 2)

Ikerketa eremua:

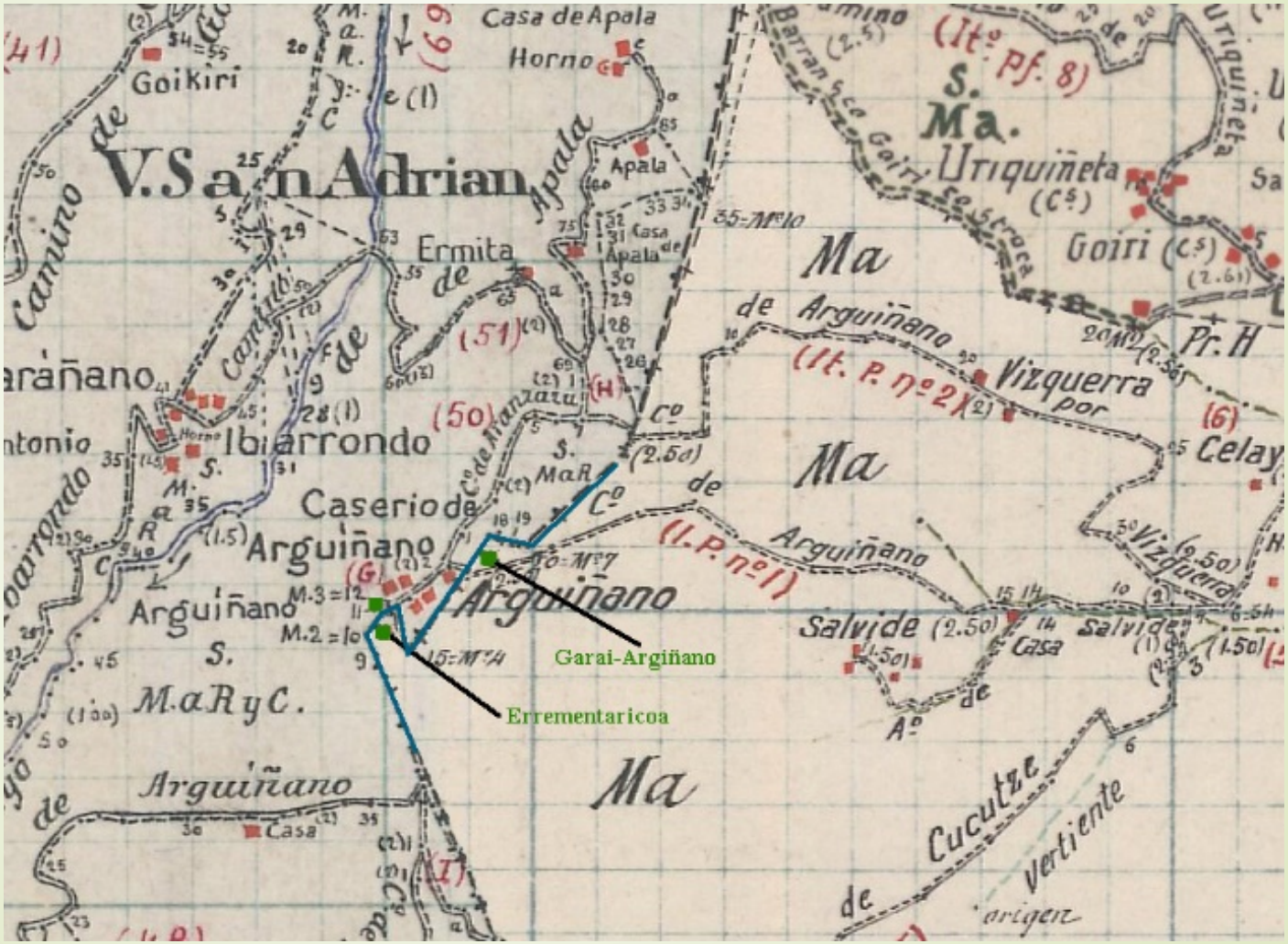

Ikerketa eremua:

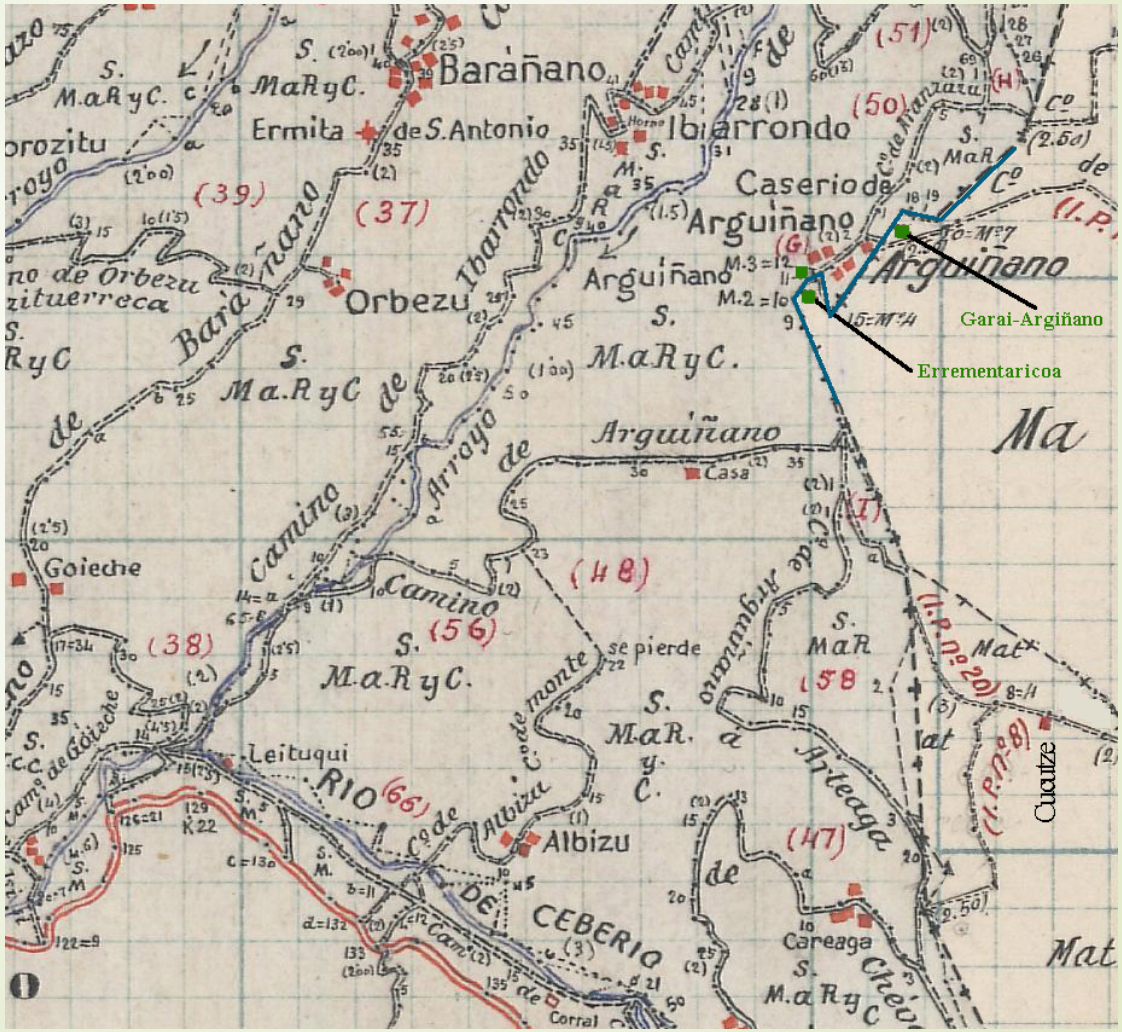

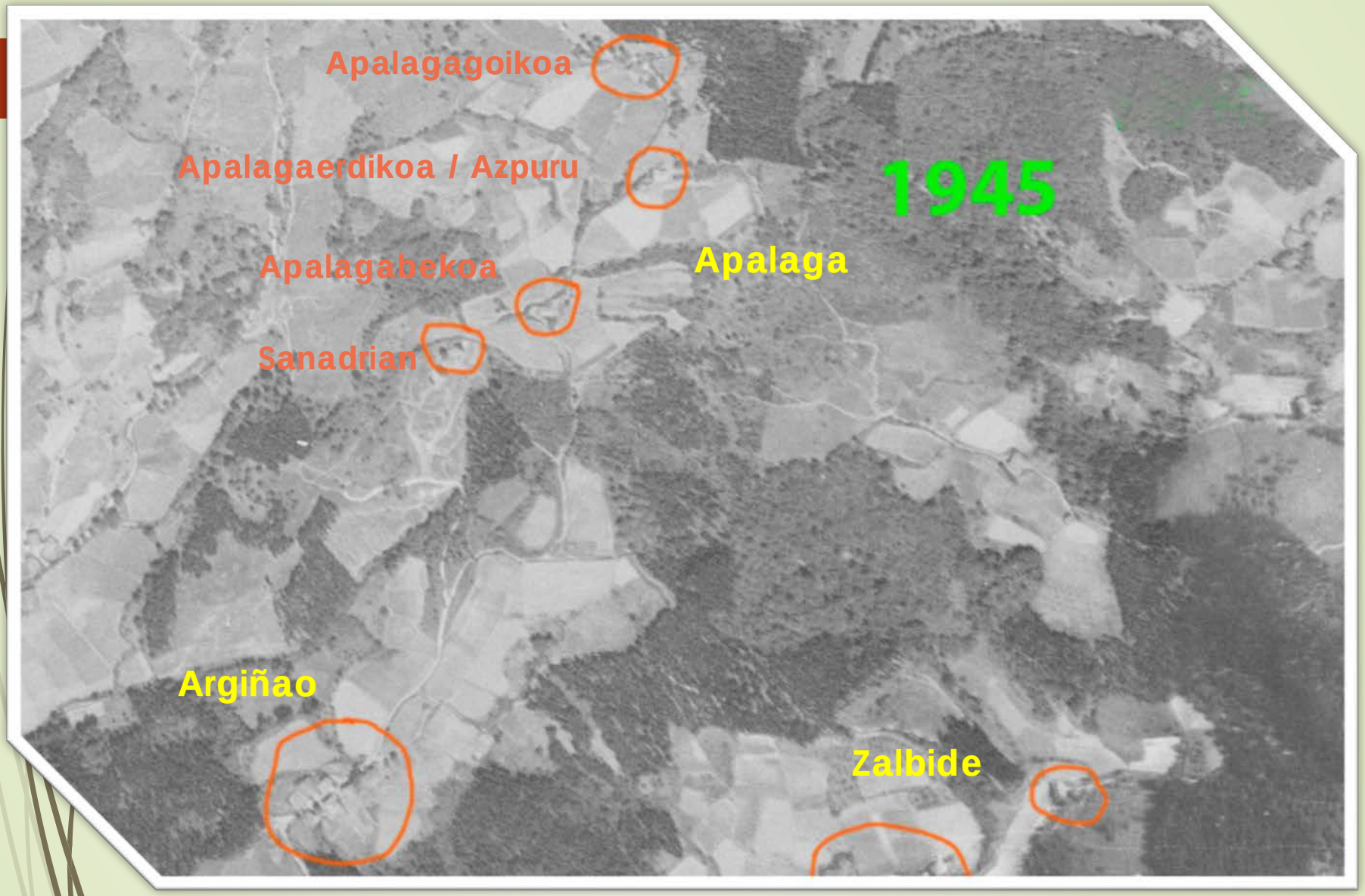

Arantzazu: nor/zer… non. Historia baterako materialak (I). *Albitzu, Argiñao, Zalbide*

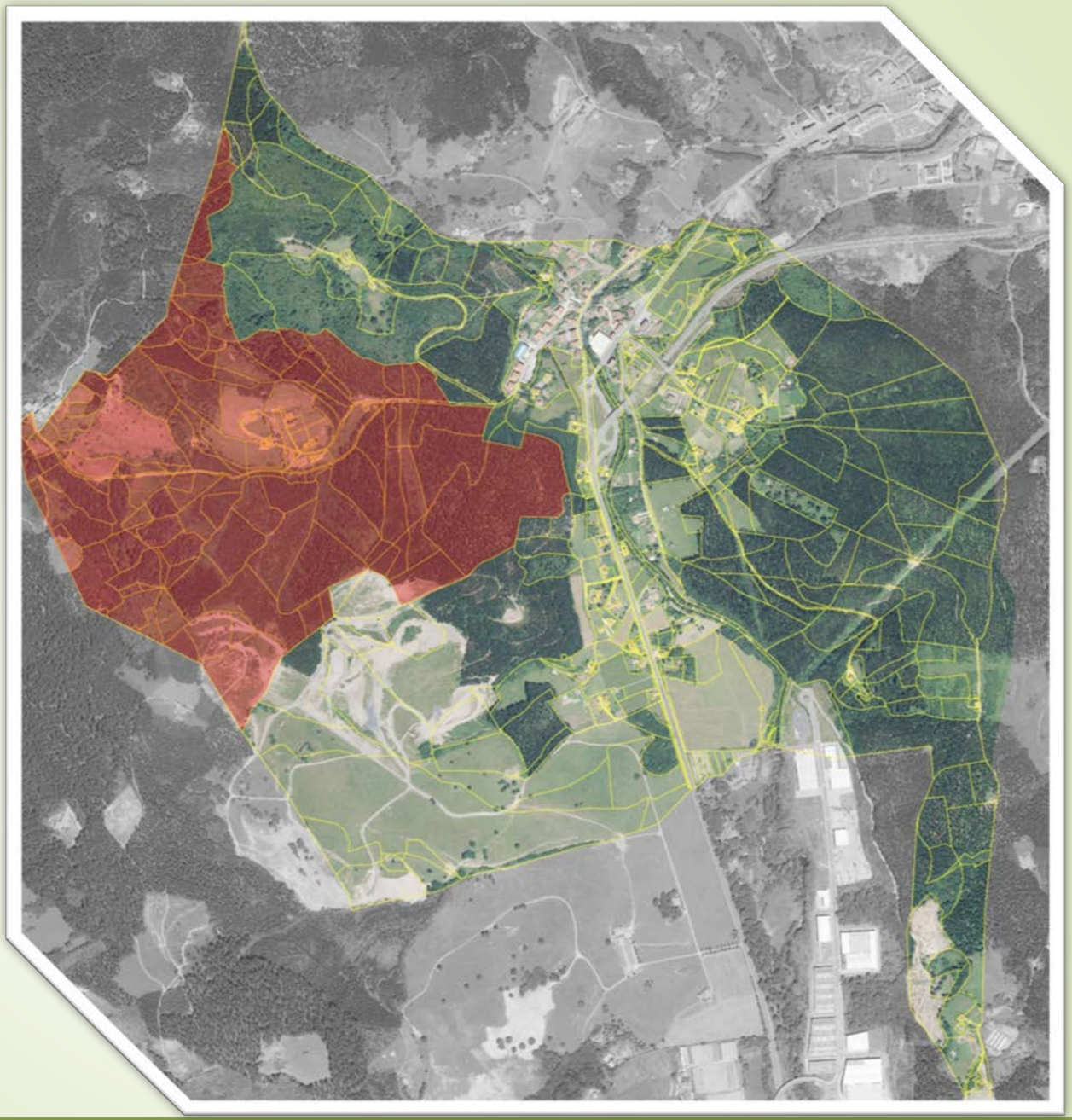

Arantzazu: nor/zer… non. Historia baterako materialak (I). *Albitzu, Argiñao, Zalbide*

Metodologia

- Etxaldearen aurkezpena (baserria eta lurrak) **NOR, NON**
- Albiste historikoak (kronologia) **ZER**
- Genealogiak **NOR**
- Garai Argiñao, kasu berezia

Hainbat zertzelada

Antiguedades
de Vizcaya.
escritas por el P. frai Martin de Corsales Religioso
Agustino en el Convento de Bilbao el año de 1590 y
siguientes: que tratan de la poblacion de Vizcaya, con-
tumbres de sus Naturales; guerras que vbo entre Cam-
tabros y Romanos: Arzipreslazgos de Vizcaya, fundaci-
ones de sus Villas: Descripciones de Republicas y Alde-
as: Patronatos de Yglesias, sus Ministros y alimentos.
Catalogo de los Señores de Vizcaya, y otras Noticias
curiosas.
Encuadernadas en.
Urrixate à 14

NOR… NON

Jabe / maizter

- **1704:** 18 jabe; 15 maizter

  Albitzu, Argiñao Arantzazu, Zalbide: 7 etxe; 6 jabe, maizter 1 (Errementeria)

- **1745:** 16 jabe; 21 maizter

  Albitzu, Argiñao Arantzazu, Zalbide: 7 etxe; 6 jabe, maizter 1 (Errementeria)

- **1796:** 17 jabe; 29 maizter

  Albitzu, Argiñao Arantzazu, Zalbide: 10 etxe; 8 jabe, 2 maizter (Errementeria, Albitzugoikoa

- **1826:** Eleiza barriaren eraikuntza

  La anteiglesia aporta 21 árboles de roble; ***17 propietarios*** *7 días cada uno con su yugada de bueyes y carro;* ***21 inquilinos*** *5 días cada uno con su yugada y carro;* ***12 inquilinos restantes*** *con su brazos y herramientas que se les designe, 5 días cada uno.*

1649: Alokairu kontratua

Martin de Zaluidea de susso-k Castillo-ko Pedro de Ocerini ematen dio errentan, 6 urterako, Zaluidea de susso *(JCR0772/019)*

En Sagargorrica de la anteiglesia de Yurre a ocho dias del mes de septiembre de mill y seiscientos y quarenta y nueve años, ante mi Antonio Lopez de Terliguiz escriuano de su Magestad y testigos en fin escriptos, parecio pressente **Martin de Zaluidea de susso**: vecino de la anteiglessia de Arancacu y digo que por esta pressente carta y su thenor y como de derecho mejor podia y deuia baler **arrendaba y arriendo a Pº de Ocerin Mugaguren** vezino de la anteiglesia de Castillo la su cassa y caserria de **Zaluide de susso** sita en dha Arançacu y notoria en ella con sus tierras de pan senbrar, mancanales, castañales y demas frutos y frutales por el tiempo y el espacio de seis años que han de comencar a contar desde el dia de todos santtos de este presente año por renta en cada uno de once ducados de vellon y todos los repartimientos y malgastados que la cupieren pagar durante este dicho arrendamiento y la mitad de el pan de la sepultura de la dicha cassa y solo con calidad de que ha de vivir dicho Martin en la **cassa azessoria** sin parte de eredad alguna…

1808: Alokairu kontratua

Juan Antonio Barañanok Zeanuriko Juan Jose Ipiñazarri ematen dio errentan, 9 urterako, baserri erdia *(ZUA, 87. 1808-1812. P. D. Ibarreta)*

... Juan Antonio de Barañano... dueño legitimo de la Casa y Caseria titulada de Albizu y sus pertenecidos notoria en la misma Anteyglesia, y Dijo que da en Arrendamiento a Juan Joseph de Ypiñazar vecino de la Anteyglesia de Ceanuri *la mitad de dha su casa de Albizu, esto es un Quarto o Alcoba, mitad de la Camara, mitad del Corral, con el uso y servicio de la Sala, Cozina y demás servidumbres para sus menesteres; mitad de la heredad mayor de abajo, mitad de la heredad de arriba, y por entero la nombrada Sagasti, que se halla a la parte Zaguera de la otra casa propia de Juan Martin de Careaga, con su porción de tierra para huerto en la heredad llamada de arriba; y mitad de frutas de Castaña, manzano* y demás por tiempo y espacio de nuebe años que empiezan a correr y contarse desde el día de todos los santos primero de Nobiembre del año próximo venidero de mil ochocientos y nuebe y finaran víspera de otro igual dia y mes de mil ochocientos y diez y ocho, por la renta en cada uno de treinta y cinco ducados, que hacen reales trescientos ochenta y cinco de la misma especie, vajo de la condiciones siguientes:

Que el mencionado Juan Joseph de Ypiñazar le tiene que satisfacer puntualmente la renta acordada... con mas el regalo de la ------ con dos Capones y demás según costumbre.

Que cuidara, gobernara y veneficiara dha mitad de casa y tierras arrendadas con el esmero y vigilancia devidos... para cuio efecto ha de poder recoger oja en sus montes o en lo que le señalase...

Que fenecidos los citados nuebe años de este arrendamiento ha de desocupar enteramente dha mitad de casa y tierras arrendadas sin necesidad de requerimiento ni otro aviso de su dueño y entregar a este todas las llaves interiores y exteriores de sus puertas según las recibiere, para que el nuevo inquilino pueda entrar a habitar y ocuparlas...

Coscojales – Fogerazioak – Polizia Errolda – Padroia…

ALBITZUGOIKOA

- **Albizua 1590 Coscojales**
- **Albizu de suso 1704**: Juan Ugarte Albizua. Entera
- **Albisua 1745**: Pedro Ugarte Albisua. 1 foguera
- **Albizugoicoa 1796**: Juan Martin Careaga. Ocupada por 1 inquilino. 1 foguera
- **Albisu 1825**: Domingo de Eguia. 36 años. Casado. Labrador. De Ceberio. Lleva 32 años en Aránzazu.
  - Nicolasa de Zaldibar. 40 años. Casada. Labradora. De Villarreal. Lleva 10 años en Aránzazu.
  - Juan Antonio de Eguia. 9 años. De Castillo Elejabeitia. Lleva 9 años en Aránzazu.
- **Padroia 1876**: José María Arzuaga Artiñano, 1853-08-18 Ceberio; María Manuela Larrea Eguía, 1848-03-19, Arantzazu; Pedro Arzuaga Larrea, 1875-07-08.

Kepa Perez Urraza, *Olabarrieta elizateko eta Zeberio haraneko auzokideen zerrendak*, 375 or.

- **1924**: Manuel Arzuaga Larrea, 1878
  & Juana Artiñano Uribasterra, 1885 Zeberio
  - Maria Arzuaga Artiñano, 1908
  - Manuela Arzuaga Artiñano, 1912
  - Manuel Arzuaga Artiñano, 1912
  - Txomin Arzuaga Artiñano, 1922

  - Jose Maria Arzuaga Artiñano, aita

ALBITZUBEKOA

- **Albizua 1590 Coscojales**
- **Albizu de yuso 1704**: Juan Garaui Albisu. Entera
- **Albisua 1745**: Joan Garibi Albisu. 1 foguera
- **Albizubecoa 1796**: Bartolomé Barañano, habitada por él y su suegra, viuda. Foguera y media
- **Albisubecoa 1825**: Juan Antonio Barañano. 52 años. Casado. Labrador. De Aránzazu.
  - Josefa Ugalde. 52 años. Casada. Labradora. De Dima. Lleva 24 años en Aránzazu.
  - María Barañano. 20 años. Labradora

  - Manuel Erezcano. 50 años. Casado. Labrador. De Ceberio. Lleva 9 años en Aránzazu
  - María Antonia Zabala. 36 años. Labradora. De Ceberio. Lleva 9 años en Aránzazu
  - María Antonia Erezcano. 10 años. Soltera. Lleva 9 años en Aránzazu

ZALBIDEGOITIA

- **Zalvidegoitia 1590 Coscojales**
- **Zaluidea de susso 1649 alokairua**: Martin Zaluidea de susso
- **Zaluidegoitia 1704**: Pedro Zaluidegoitia. Entera
- **Zalbidegoitia 1745**: Antonio Zalbidegoitia. 1 foguera
- **Zaluidegoitia 1796**: Juan de Gorostiza Goiza, habitada por él. 1 foguera

Zer…

- **Su accesoria**, habitada por su suegra. Media foguera

- **Zalbidegoicoa 1825**: Pedro Gorostiza*. 30 años. Casado. Labrador. De Aránzazu
  - Maria Antonia Ocerin. 26 años. Casada. Labradora. De Yurre. Lleva 10 años en Aránzazu
  - Juan Gorostiza. 10 años. Labrador
  - Maria Antonia Gorostiza, 4 años
  - Francisco Gorostiza, 2 años
  - Saturnina Zalbidegoitia, 14 años. Soltera. Sirvienta. De Yurre. Lleva 1 año en Aránzazu

José Antonio Eguia. 29 años. Casado. Labrador. De Ceberio. Lleva 8 años en Aránzazu.

- María Antonia Gorostiza*. 36 años. Casada. Labradora. De Aránzazu
- Pedro Eguia, 3 años
- María Jesús Eguia, 1 año

* Neba-arrebak

ZALBIDEBEKOA

- **La nueva de la Cruz de Zaluidea 1796**: Domingo Aldai, habitada por él. 1 foguera
- **La casa de Salbide Reca 1799**: Domingo Alday
- **La Cruz 1825**: José Atucha. 54 años. Casado. Labrador. De Ceánuri. 19 años en Aránzazu
  - Marina Alday. 37 años. Casada. Labradora. De Aránzazu
  - María Juana (14), José Antonio (12), ~~Maria Antonia 10)~~, Juan Antonio (9), Felipe (6), Juliana (3)
- **Padroia 1876**:
- José Atucha Aldai & Cecilia Uriarte (Dima)
  - Juliana Atucha Uriarte (1859)
  - Mª Isidora Atucha Uriarte (1861)

"… y la ttestigo andando bia rectta para su desttino, dejando ttoda aquella gente en donde al principio los allo, y hauiendo llegado al camino mismo donde ay una Cruz de madera que es paraje llamado Zalbideco Crucea…"

(JCR1754/007)

ZER…

- **1649, 1808:** Alokairu-hitzarmenak
- **1781:** Estupro
- **1885:** Andikoetxea, ezkontza-hitzarmena

1782: Estupro auzia *(JCR1754/007)*

Uztailak 22, Madalena Lamindao

Juan Gorostiza Goitza

Maria Antonia Zalbidegoita

Maria Bautista Barañano

Lekuko desberdinak

Cathalina Barañano…

Cathalina Ocerin, Pedro Zalbidegoitiaren alarguna

Gertaerak:

- Lamindaon, Madalenak. Jaieguna amaitu eta etxerantza datoz Maria Antonia, Maria Bautista eta beraiekin bidaia egitera gonbidatu duten Juan Gorostiza.
- Arantzazuko tabernan geldialditxoa egin dute
- Maria Bautista agurtzen da
- Zalbidegurutzera heltzen dira
- Bortxaketa

Ondorioak:

- Gorostiza abizena Zalbidegoitian

Lekukoak (Informazio gehigarria)**:**

- **Cathalina Barañano (Isasi, Zeberio)**
  - Errotei buruzko informazioa:

    Molinos de Vgartte de Castillo y Elejaueittia

    Molinos de Vildosola

    Los de Olabarria

    Los de Vbirichaga

    Los de Vrquizu

    Dos molinos que llaman de Chiriboquetta

- **Hainbat lekuko…**
  - Herriko Fiela:

    Manuel Barañano, Maria Bautistaren neba, Bizkarrakoa.
  - Herriko Abadea:

    “Pablo Anttonio de Zalbidegoittia, cura y beneficiado…”
  - Toki desberdinak:

“… se allo sola en la **plazuela o soporttal frentte a la ttaberna destta Anteyglesia**…”

“… y hauiendo llegado al regato donde ay un **puentecillo frente de la casa que llaman de Recacoechea**…”

“… los dos juntos marcharon y por un mismo camino para sus casas al que se diuide asi para Ceberio como para la Casa de Zalbidea, donde uibe Maria Antonia, en el paraje que llaman Zalbideco Crucea…”

“… y hauiendo llegado al camino mismo donde **ay una Cruz de madera** que es paraje llamado Zalbideco Crucea…”

1885, apirilak 29, Zeberio: Ezkontza-hitzarmena

(BPAH. Notarial 7046. nº 113. Garay-Artabe. Yurre)

Aktoreak:

- Maria Bautista Bustinza Olabarri (Domingo Andicoechea Eguilleor-en alarguna) eta seme Juan Pedro Andicoechea Bustinza
- Jose Antonio Uria Ibarrola eta Josefa San Ginés Umaran eta beraien alaba Dolores Uria San Gines, laudioarrak.

Juan Pedrori:

Onibarrak

- Casería titulada ARGUIÑANO ANDICOECHEA y pertenecidos...
- Casería titulada ECHECHIQUERRA y pertenecidos...
- Casería titulada LA NUEVA DE ARGUIÑANO ANDICOECHEA y pertenecidos...
- Casería titulada APALAGA-BECOA y pertenecidos...
- CASA sita en la PLAZA de este Valle llamada de ZUBIALDE (6 partes)
- HEREDADES Y MONTES comprados a Allendesalazar...
- Casa casería titulada URIZAR y pertenecidos...
- Caserías nombradas ECHEPINTOA y REMENTERICOA y pertenecidos...
- Casería titulada GARAY y pertenecidos...

Higigarriak

- Idi bikotea. Dituen 6 behi, 24 ardi, erle, laborantza erremintetatik erdia
- Etxeko gauzak eta altzariak...
- Salako erlojua kaxa eta guzti...

Bete beharreko zazpi baldintza

- Usufruktuaren erdia amarentzat...
- Domingo, Franzisko eta Pedro Antonio anaiak hornitu beharra...
- Amaren hiletak ordaindu beharra...
- Etab...

Garai Argiñao, ezerezak irentsitako etxaldea

Zer… (1716ko Antonio Arrienen tasazioa)

- Etxea: Casa de Garay de Arguiñano
- Lursailak (labrantza lurrak): Sagastti sacon, la guertta de frente, Pagaza, Ynchaurburu, Ynchaurbu, Orbeluce, Apalaga, Osatte, Osatte
- Basoak: Pagaza ondo, Assunza, Aszunza ondo, Aszunza Celay, Aszunza cear, Alariaga, Canttera, Hira minchu, Cucussa, Gangorri sacona, Alday goyena, Osartte basso, jaro, ottro jaro

"… casa de Garay y ttodos sus pertenecidos de heredades de pan sembrar, castañales, robledales, manzanales, jaros, nogales, fresnos y demás aderenttes a hella perttenecienttes que importan **SETTENTTA Y TTRES MILL Y DUCIENTTOS REALES Y MEDIO** de moneda de vellón…"

2.654,7 ducados
29.280,2 reales plata
995.526,8 maravedís
110.000€ aprox.

1 ducado = 375 maravedís
1 ducado = 11 reales de plata
1 real de plata = 2,5 reales de vellón
1 real de plata = 34 maravedís

Gertakizunik garrantzitsuenak…

- 1666, ezkontza: Pedro (Gojenola) Garay Argiñano & Juana (Larrineta) Olarra
- Zentsuak: Ezkontzara dakartzatenak eta beraiek sinatzen dituztenak; zentsuoi aurre egin ezina.
- Hartzekodunak: Garrantzitsuena, Maria Gendika (Alexo Gortazarren alarguna) eta ondorengoak (Allende Salazartarrak)…
- Auziak: *JCR0300/28* eta *JCR1469/008*, 1694tik 1735era…
- Ondorioak: Etxaldea: Garai Argiñao baserria, Aldapea eta Apalaga lursailak eta Alariaga basoa.

  Gainontzeko guztiak Allendesalazartarren eskuetara pasatzen dira; hauenetatik, Andikoetxeatarrenetara.

  1872: Orduko ugazabak (Santiago Beristain eta Mikaela Goikoetxea) Domingo Andikoetxeari saltzen diote Garai

  1925-1930 bitartean, etxea bera eraitsi egiten da…

Genealogia adibidea

OTZERIN-ARTAZAZtarrak

EE AA – Kepa Perez Urraza

1511-1565: Ozerin Argiñanotarrak
1600: Mª Otxoa Ozerin Argiñano & Martin (Solatxi) Argiñano (Solatxi) Ozerin Argiñanotarrak
1622: Martin (Solatxi) Ozerin Argiñano & Mª Perez Ipiña (Solatxi) Ozerin (Argiñano) Ipiñatarrak
1652: Martin Ozerin Argiñano Ipiña & Maria Barbatxano Barañano Ozerin Argiñano Barbatxanotarrak
1677(?): Martin (?) Ozerin Argiñano & Magdalena Egia Barañano Ozerin Argiñano Egiatarrak
1693: Patxi Ozerin Argiñano Egia & Pantxike Arteaga Orbezu Ozerin Argiñano Arteagatarrak
1720: Pedro Ozerin Argiñano Arteaga & Maria Amesarri Tollara Ozerin Argiñano Amesarritarrak

1773: Tomas Ozerin Amesarri & Geronima Rekalde Barañano
Ozerin Rekaldetarrak

1815(?): Miguela Ozerin Rekalde & Felipe **Artaraz** Olea Aldekoa
Artaraz Ozerintarrak

1849: Tomas Artaraz Ozerin & Pantxike Antonia Atutxa
Artaraz Atutxatarrak

1886: Felipe Artaraz Atutxa & Rufina Artabe Etxebarria
Artaraz Artabe Tomas, 1887-05-14
Artaraz Artabe Justo, ?????????
Artaraz Artabe Rufina, 1889-04-02
Artaraz Artabe Pantxike, 1889-04-02
Artaraz Artabe Juan Jose, 1891-03-27
Artaraz Artabe Marzelino, 1894-01-17
Artaraz Artabe Juana, 1896-01-03
Artaraz Artabe Pedro, 1898-10-23

Toponimia

Lekuak izendatzeko erabiltzen diren izenen azterketa eta esanahia

Iturririk garrantzitsuenak:

- Jabego Erregistroa
- Hainbat eskritura (salerosketak, testamentuak, ezkontza-kontratuak, auziak...)
- Basoen Gestio-Plan barriak
- Katastro desberdinak
- Lekuko desberdinak

Transkripzio arazoak:

- Eskuidatziak eta beraien ulermena

Hainbat adibide:

Patronatos de la Señora de Santa Coloma, Condesa de Mora y Marquesa de Valdecarzana:
ARANZAZU
Le pertenecen la Iglesia de San Pedro de Aránzazu con la presentación de un único beneficio que servía en ella: Poseía los diezmos que con inclusión de la primicia se dividían entre la casa de S.E. y el cura beneficiado. Además el patrono poseía aquí un monte con jaro dentro de cuya mojonera se halla situada la iglesia y el palacio de S.E. El monte **Irumbarro**: el palacio de Aranzazu: un molino con su presa, calces y sitio de ferrería antigua y tres porciones de heredad: la casa para el cura con tres heredades y una huerta y algunas otras.

Labayru. HISTORIA GENERAL DEL SEÑORÍO DE VIZCAYA, VIII. Tomoa, 56. Monografia.

1695ko dokumentua

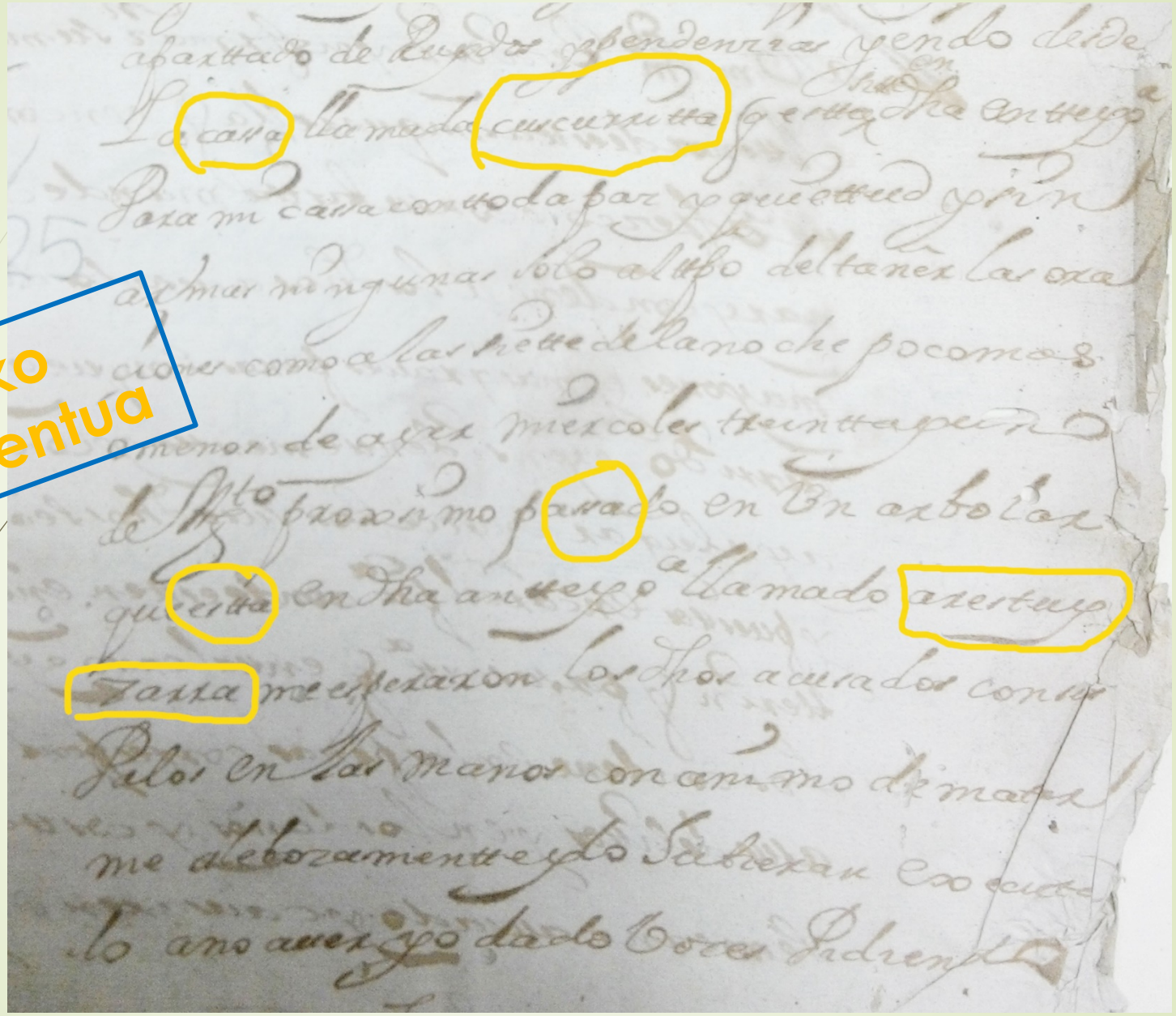

“La Casería de Garay-Arguiñano…
A ella acompañan las heredades de Sagasti, … la heredad de Pagaza, la de Inchaurburu, la de Orbeluce, de **Palaga**, las dos de Osate, monte Pagazaondo… monte Asunza, el castañal de **Arsunza Oredo**, el monte de **Asunza Garay o Elay**, el de Asunza Cear, Alariaga, en monte de la Cantera, el de **Heramendu**, Cucusa, Gangorri Sacona, Alday Goyena, Osarte Baso…”

Palaga: *Apalaga*
Arsunza Oredo: *Azsunza Ondo*
Asunza Garay o Elay: *Asunza Celay*
Heramendu: *Hira minchu*

Arantza Rementeria Fernandez:
“Monografías de Bizkaia. Arantzazu y Artea”

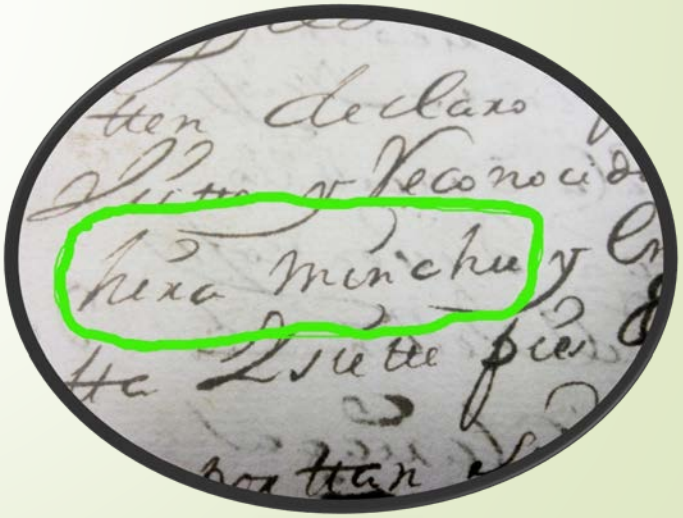

Ikus. Liburuko 4. eranskina

Toponimoak. Azterketa arina:

Auzo izenak, leku izenak…

- **Albitzu**

  Patronimiko batetik eratorria izan daiteke: *Albicus, Albus, Albiz*…

- **Argiñao**

  Argin, Argeus, Arguinius+ *-ano* (pertsona izena + jabego atzizkia)

- **Zalbide**

  Zaldi + bide / Zail, zali, zal, sal : 'pasto'; larreetarako bidea

- **Apalaga**

  Altuegia ez dan tokia; antropónimo eta ezizen bezala ere erabilia.

- **Bizkarra**

  'Loma, lugar elevado'.

- **Gangorri**

  'Cumbre, parte de arriba + descarnado'

- **Kukutza**

  Bizkar itxurako lekua.

Toki-izen propioetatik eratorritakoak

- **Apalaga**

Apalaga, Apalagaalde, Apalagabekoa, Apalagaburu, Apalagaerdikoa, Apalagagoikoa, Apalagakoetxeondoa, Apalagaondo, Apalagatrokea, Apalagatxikerra, Apalagazelai

- **Bizkarra**

Bizkarlarra, Bizkarralde

- **Gangorri**

Gangorri, Gangorribarrena, Gangorriondo, Gangorrisakona

- **Kukutza**

Kukutza, Kukutzabarrena, Kukutzalde, Kukutzagana, Kukutzamendi

- **Zalbide**

Zalbide, Zalbidea, Zalbidealde, Zalbidekruze, Zalbidebarrenengoa, Zalbidebekoa, Zalbideerdikoa, Zalbidegoitia

Azalpen berezi/iluneko zenbait

- **Bastegi, bastegizearra**
- **Alariaga**
- **Alankakukuzbarren**
- **Iramintsu / Iramintzu, Iramin zabal**
- **Kintalbaso**
- **Kukurutze**
- **Etxeresti**
- **Otzerin**

Equisetum palustre

ARANTZAZU
Toponimia

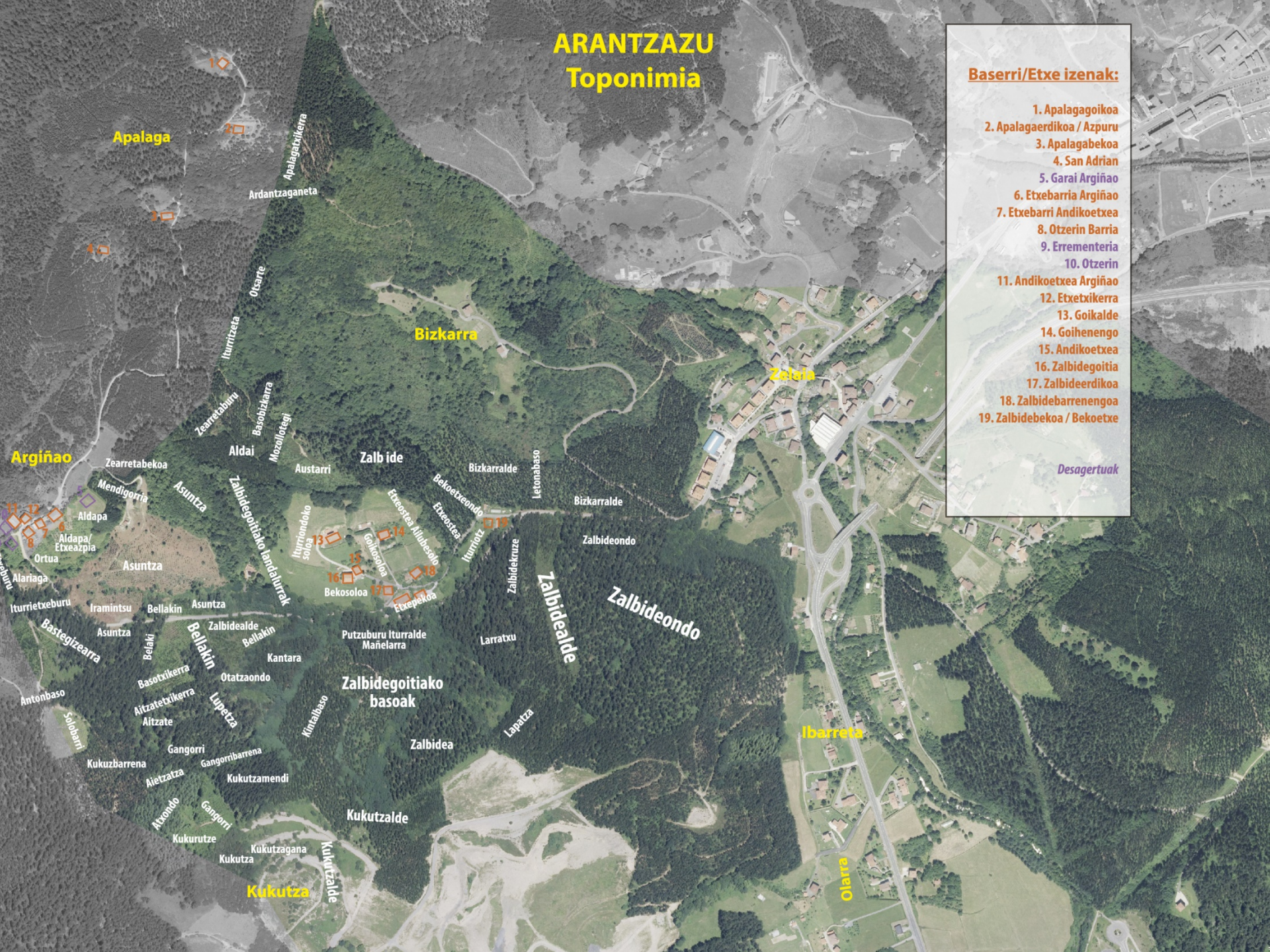

Baserri/Etxe izenak:

1. Apalagagoikoa
2. Apalagaerdikoa / Azpuru
3. Apalagabekoa
4. San Adrian
5. Garai Argiñao
6. Etxebarria Argiñao
7. Etxebarri Andikoetxea
8. Otzerin Barria
9. Erementeria
10. Otzerin
11. Andikoetxea Argiñao
12. Etxetxikerra
13. Goikalde
14. Goihenengo
15. Andikoetxea
16. Zalbidegoitia
17. Zalbideerdikoa
18. Zalbidebarrenengoa
19. Zalbidebekoa / Bekoetxe

Desagertuak

Esker onez:

- Hemen bildu zareten guztioi
- Mahaikideoi
- Zuen etxeetako ateak zabaldu dizkidazuenoi
- Kepa Perez Urrazari
- Egiten dudan lanean sinesten duzuonoi
- Miren eta Gorkari

Kalti-*ko Gizon On bati;*
bidaide izan duen ezkutari leialari

Arantzazu:

Nor/zer... non

Historia baterako materialak I

Albitzu
Argiñao
Zalbide

Isaak Atutxa-Kaudalategi Etxebarria